

### OBJETIVO

A publicação deste boletim informativo tem por objetivo apresentar as projeções semanais para os casos e óbitos confirmados de Coronavírus. As estimativas foram obtidas através de modelagens e simulações de séries temporais, buscando-se, dentro de uma margem de erro esperada, identificar padrões que venham a sinalizar comportamentos nas curvas, tais como: tendências, achatamentos, variações aleatórias, entre outras. Os resultados apresentados se relacionam às atualizações de dados até **21 de maio** e projetam as estimativas no período entre **22 e 28 de maio**. Para outras informações sobre o COVID-19 na Paraíba, favor acessar a nossa plataforma, no site:

[covid19.cct.ufcg.edu.br](https://covid19.cct.ufcg.edu.br)

### CONTRIBUIÇÕES

Este documento pode contribuir para identificar quando as curvas de casos e de óbitos irão se achatar; apoiar decisões sobre adotar, restringir ou relaxar medidas de contenção ao vírus; alertar para a necessidade de adicionar capacidade e recursos aos leitos de UTI (Unidades de Terapia Intensiva); conscientizar sobre a importância das medidas de proteção; subsidiar os planos de retomada das atividades socioeconômicas; instalar hospitais de campanha; etc.

### UM OLHAR SOBRE OS NÚMEROS

As próximas seções tratam sobre informações da pandemia COVID 19, envolvendo o número de casos confirmados, número de óbitos, taxas de crescimento, taxas de transmissibilidade, prognósticos e curvas logarítmicas.

### Projeções realizadas entre 15 e 21 de maio

Conforme o Boletim 99, publicado na página do Centro de Ciências e Tecnologia – CCT/UFCG, sobre as projeções entre 15 e 21 de maio, os casos estimados para o Brasil foram na ordem de 30,81 milhões e 665,71 mil óbitos. Os valores reais, na margem de erro, ficaram em 30,78 milhões de casos e 665,53 mil falecimentos. Já em São Paulo, os casos projetados foram 5,47 milhões e 168,93 mil óbitos, quando os verdadeiros valores ficaram em 5,46 milhões de casos e 168,86 mil óbitos. Na Paraíba, as projeções foram 603,79 mil casos e 10.215 óbitos. Os valores reais foram 603,88 mil casos e 10.217 óbitos. Para João Pessoa, os casos e óbitos projetados foram 149,72 mil e 3.189. Os valores reais ficaram estabelecidos em 149,7 mil e 3.190 em ordem. Para Campina Grande, 60.016 casos e 1.224 óbitos foram projetados. Os valores ficaram em 60.030 e 1.224, respectivamente. Considerando as projeções de sete dias, todas ficaram na margem de erro. As projeções dia a dia tiveram uma assertividade de 100%. Sobre as projeções de 14 dias, para casos e óbitos acumulados no Brasil, São Paulo, Paraíba, João Pessoa e Campina Grande, 100% delas foram precisas.

## Panorama descritivo

Segundo o *Center for Science and Engineering at Johns Hopkins University – JHU/CSSE* (2022), de 22 de maio, o mundo já registrou 525,47 milhões de casos, 6,28 milhões de óbitos e 11,44 bilhões de doses aplicadas. Em números relativos de doses aplicadas, conforme *Our World in Data*, em 22 de maio, o Brasil ocupava o 5º posto, com 204,28 doses/100 pessoas. O país tem 77,3% da população completamente vacinada. Alguns números do país são:

Casos 30.778.607	Óbitos 665.528	Recuperados 29.816.591	Letalidade 2,2 %	Vacinados 77,3 %
---------------------	-------------------	---------------------------	---------------------	---------------------

O **Brasil** registrou 30,78 milhões de casos. A média de casos é de 37.737 nos 816 dias, desde o primeiro registro. Na semana passada, a média móvel caiu de 17.652 para 13.788, queda de 21,89%. Os óbitos marcaram 665,53 mil, média de 838/dia, desde o primeiro registro. O maior pico diário de casos foi registrado em 3 de fevereiro deste ano, 298.408 casos. Já o pico diário de óbitos foi registrado em 6 de abril de 2021, 4.249. Semana passada, a média móvel de 7 períodos ficou em 94 óbitos por dia, ou, queda de 12,15% em relação à semana anterior. A taxa de letalidade, que é o número de óbitos pelo o de casos confirmados, permanece em 2,2 %. A taxa de recuperação sobre os casos confirmados está em 96,87%. O índice de resiliência (RESR), que é a relação entre o número de recuperados e o total de óbitos no Brasil, é 44,8. O Estado de **São Paulo** ainda lidera os números entre os Estados.

Casos 5.459.629	Óbitos 168.864	Pico casos 37.611	Pico óbitos 1.389	Letalidade 3,1 %
--------------------	-------------------	----------------------	----------------------	---------------------

São Paulo registrou 5,46 milhões de casos, média de 6.693 por dia e pico de 37.611, atingido no dia 3 de fevereiro. Foram registrados 168,86 mil óbitos, média de 212 por dia. O pico de óbitos foi atingido no dia 6 de abril de 2021, 1.389 perdas. A letalidade está estabelecida em 3,1%. Em dois dias da semana não foram registrados casos ou óbitos. Na sequência, seguem os números na **Paraíba**.

Casos 603.883	Óbitos 10.217	Pico casos 8.574	Letalidade 1,7%	Pico óbitos 73
------------------	------------------	---------------------	--------------------	-------------------

A taxa de crescimento de casos na Paraíba, considerando a soma dos casos nas semanas 8 e 14 de abril (676) e 15 e 21 de maio (448), teve uma redução de 33,73%. Já sobre os casos acumulados na semana passada (14 de maio) e há 15 dias atrás (7 de maio), as altas foram de 0,07% e 0,19%, em ordem. As médias diárias de casos e óbitos, desde o primeiro registro, em ordem, estão em 760 e 13. João Pessoa e Campina Grande totalizam 34,73% dos casos e 43,2% dos óbitos. O pico de casos na Paraíba foi anotado em 4 de fevereiro deste ano, 8.574 no mesmo dia e o de óbitos em 31 de março de 2021, 73 falecimentos. As médias móveis de 7 dias na semana, casos e óbitos no Estado, em ordem, foram 64 e 0,3. A taxa de letalidade é de 1,7%. As Figuras 1 – 4 ilustram o desempenho do Estado, comparado com os demais, em casos, óbitos, incidências, letalidade e mortalidade.

**Figura 1 – Casos e incidência por 100 mil**

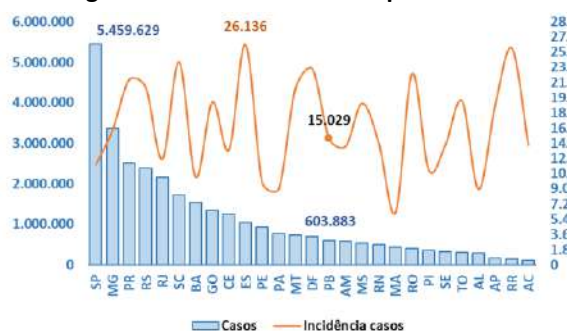

**Figura 2 – Óbitos e incidência por 100 mil**

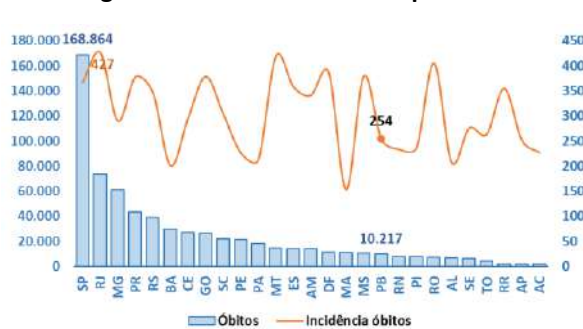

Fonte: Oliveira (2022)

Nos casos confirmados, em números absolutos, a Paraíba ocupa o 15º lugar. Na incidência de casos/100 mil habitantes, o Estado ocupa o 14º posto. Em óbitos acumulados, o Estado está em 18º. Na incidência de óbitos/100 mil habitantes, a Paraíba está em 18º lugar. No aspecto letalidade, a do Estado é 1,7% (18º). A maior taxa é do Rio de Janeiro. A mortalidade na Paraíba está em 2.543 por milhão de habitantes. O Estado ocupa o 18º lugar neste quesito.

**Figura 3 – Letalidade**

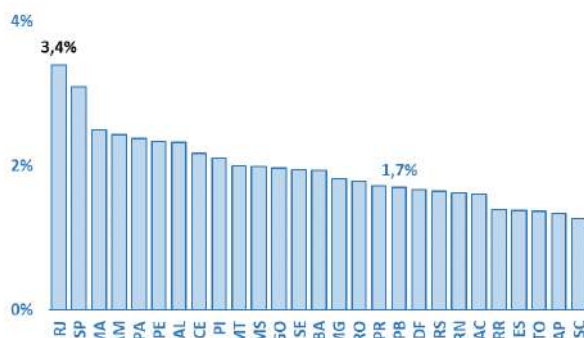

**Figura 4 – Mortalidade/1 milhão de habitantes**

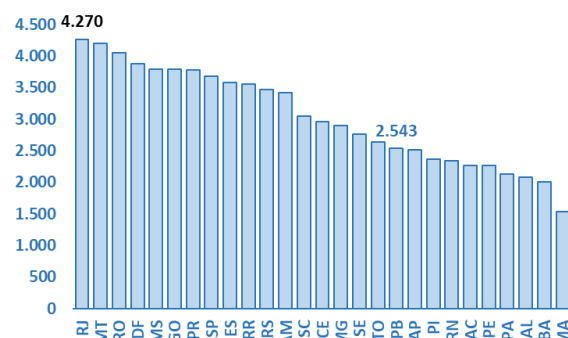

Fonte: Oliveira (2022)

## Comportamento e tendências das curvas

Nesta seção são apresentados os comportamentos e tendências das curvas para a próxima semana com relação aos casos e óbitos acumulados no Brasil, São Paulo, Paraíba, João Pessoa e Campina Grande. As linhas destacadas nos gráficos representam a média móvel de 7 dias. O triângulo vermelho representa tendência de alta. O triângulo em verde ilustra a tendência de queda e o retângulo amarelo significa estabilização. Essas sinalizações são realizadas com base na média móvel. A Figura 5 ilustra os casos acumulados e diários e as tendências para o Brasil, dados até 21 de maio.

**Figura 5 – Casos acumulados e novos casos no Brasil**

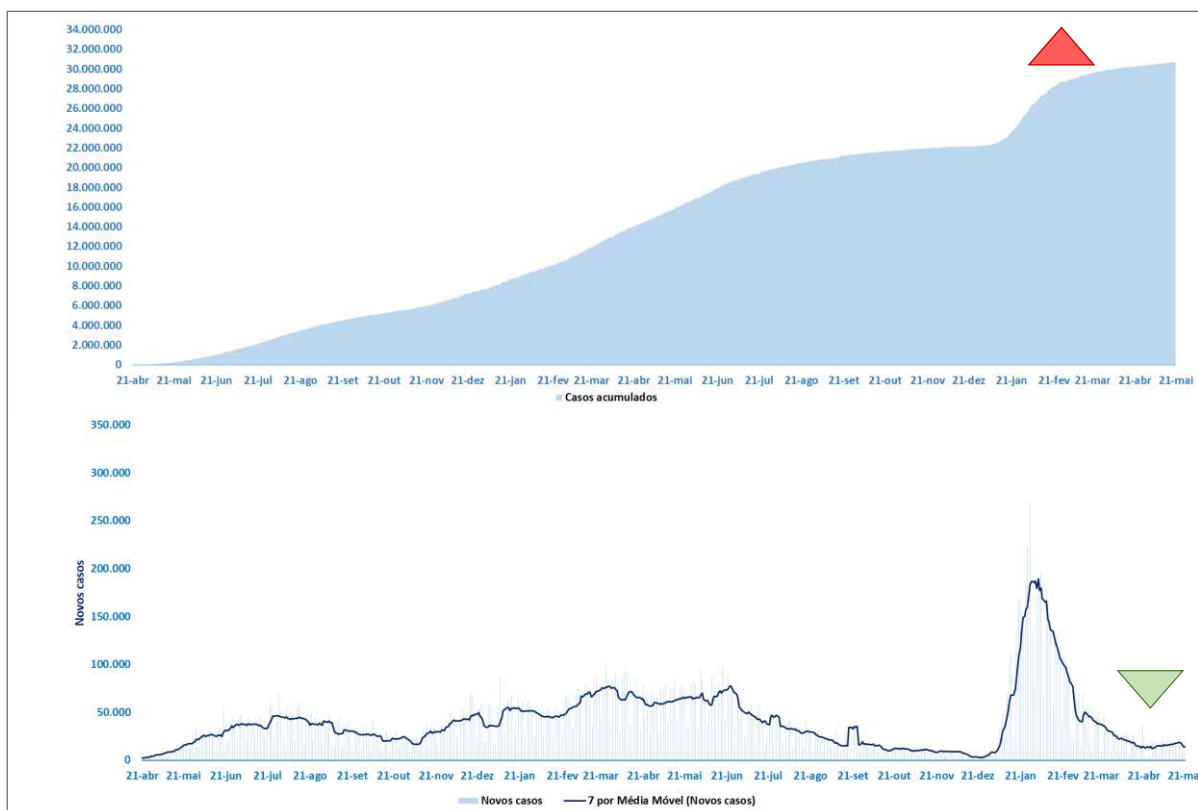

Fonte: Oliveira (2022)

Na Figura 5, observa-se que a curva de casos acumulados continuará a subir. De acordo com a linha de tendência azul, ambas ajustadas por uma média móvel de 7 períodos, para os dados até 21 de maio, segundo gráfico, houve uma redução na curva acima de 5%. Assim, a tendência de queda dos novos casos poderá ser observada nessa semana.

A Figura 6 mostra o comportamento das curvas para óbitos acumulados e os novos óbitos. No gráfico de óbitos acumulados, a tendência é de crescimento. O número de falecimentos caiu na semana passada, segundo gráfico. Registrou-se uma queda de 12,06%, portanto, acima da faixa de 5%. Nessa semana, o viés será de queda. A média móvel de 7 dias na semana ficou em 94.

Figura 6 – Óbitos acumulados e novos óbitos no Brasil

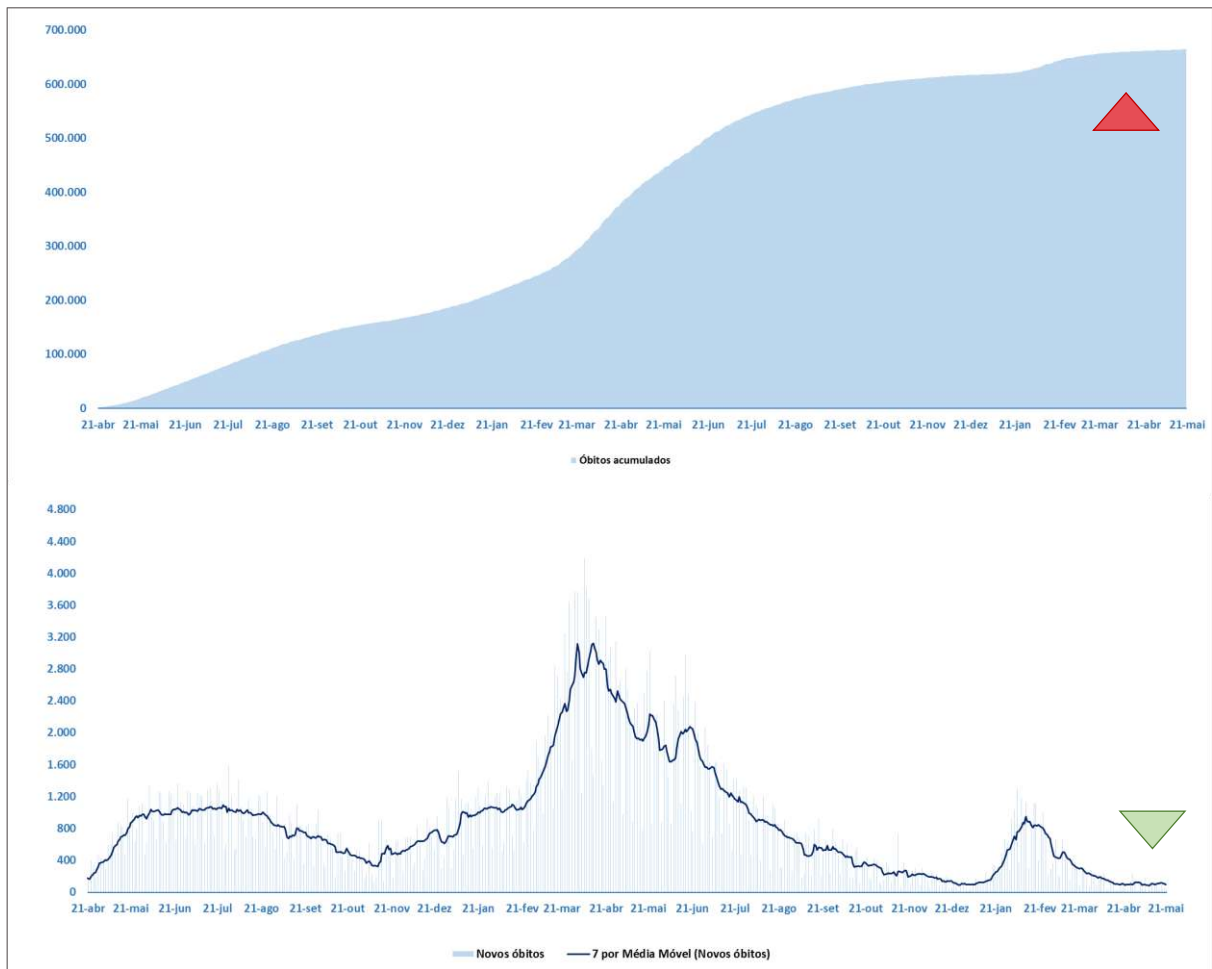

Fonte: Oliveira (2022)

A Figura 7 ilustra os casos acumulados e novos casos para São Paulo. A linha de tendência, ajustada por uma média móvel de 7 períodos, aproximadamente reflete o que ocorreu nos últimos sete dias. Para essa semana, a tendência de casos acumulados é de alta para o Estado de São Paulo. Nessa semana, a tendência dos novos casos é de queda, uma vez que a redução foi de 52,42% sobre os da semana passada, portanto, acima da faixa de  $\pm 5\%$ , que caracteriza uma queda. Lembrando, que em dois dias não houve registro de casos.

**Figura 7 – Casos acumulados e novos casos em São Paulo**

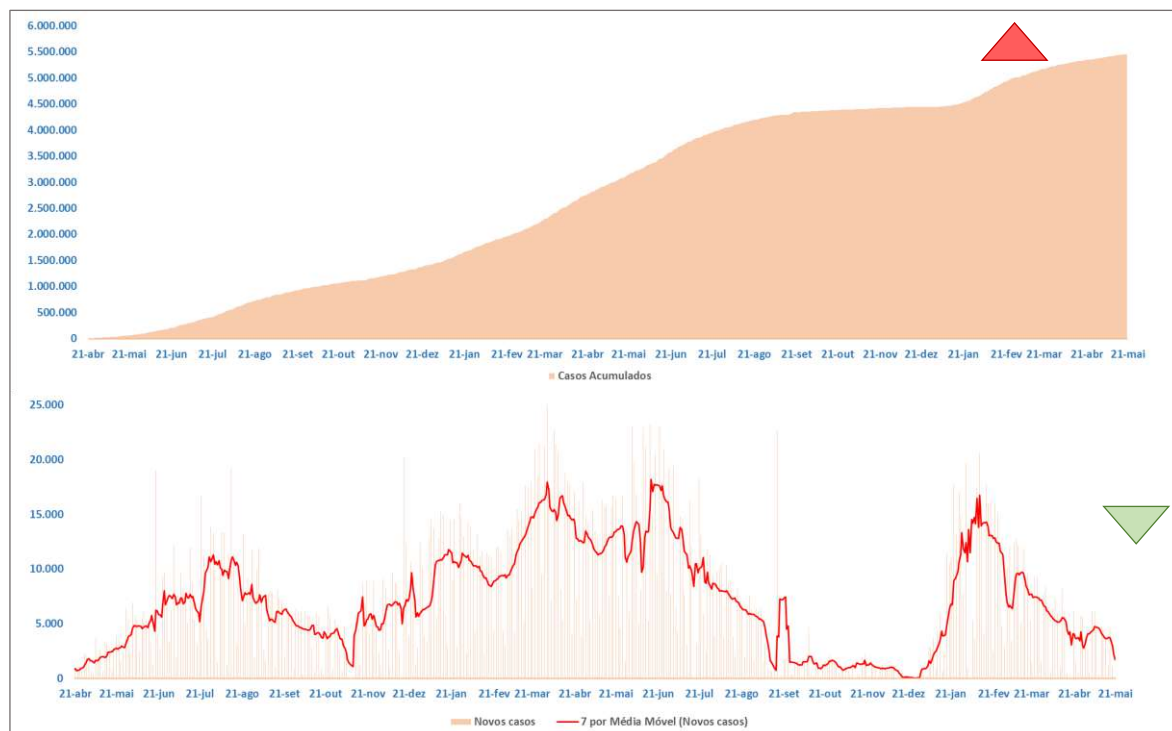

Fonte: Oliveira (2022)

A Figura 8 ilustra as curvas de óbitos para São Paulo. A tendência de óbitos acumulados para São Paulo ainda é de subida. Com respeito aos novos óbitos, houve uma redução de 40,91%, comparadas as últimas duas semanas. Para essa semana, a tendência é de queda dos novos óbitos. A média móvel caiu de 47 para 28 óbitos/dia. Em dois dias não foram registrados óbitos na curva de São Paulo.

**Figura 8 – Óbitos acumulados e novos óbitos em São Paulo**

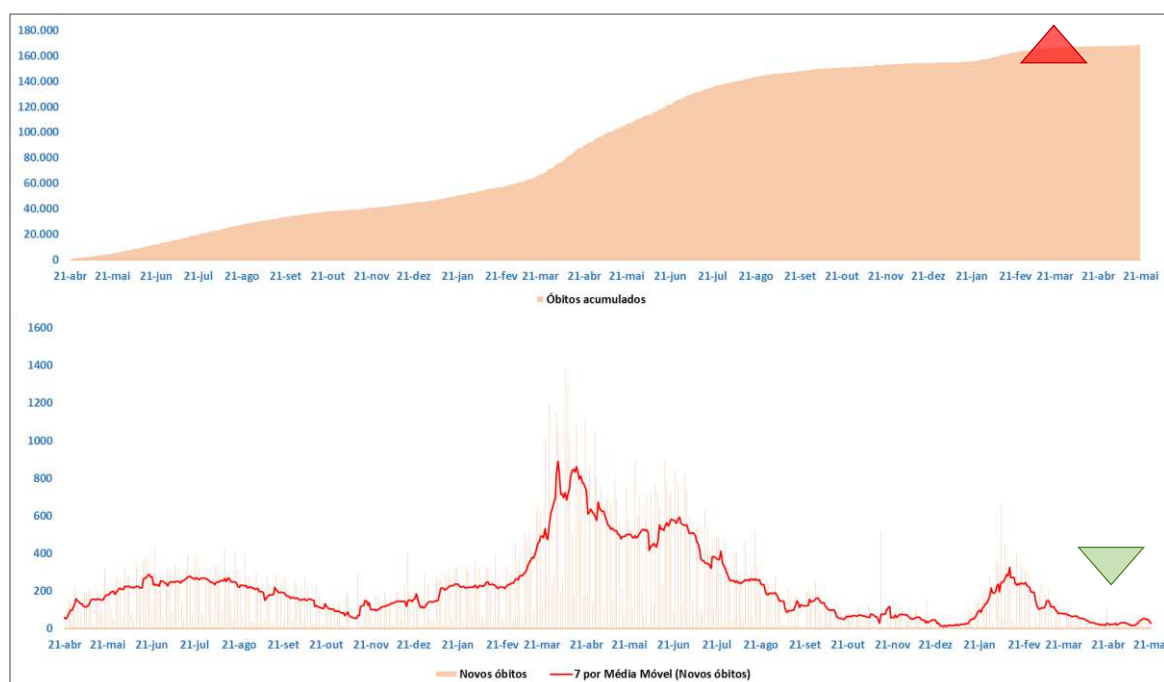

Fonte: Oliveira (2022)

A Figura 9 ilustra os casos acumulados e novos casos para a Paraíba, ajustados por uma média móvel de 7 períodos.

**Figura 9 – Casos acumulados e novos casos na Paraíba**

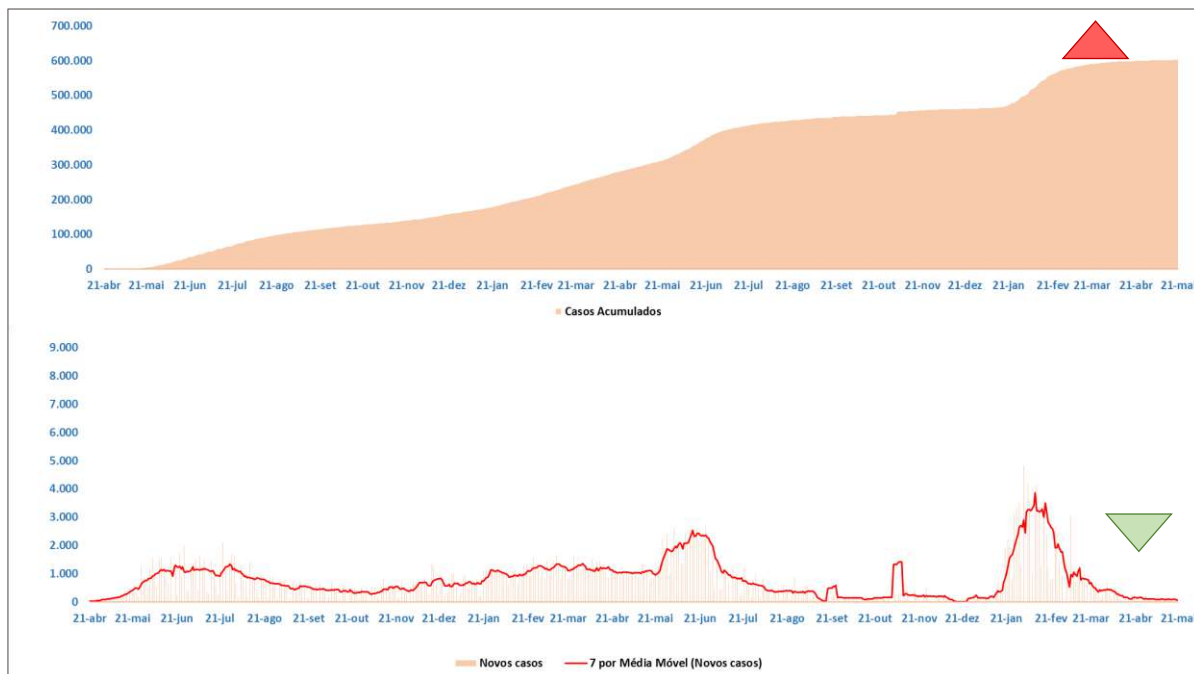

Fonte: Oliveira (2022)

Segundo a Figura 9, para casos acumulados, gráfico superior, o crescimento de casos ainda será observado nos próximos dias. Avaliando o gráfico inferior, para os novos casos, conforme a linha da média móvel, espera-se uma redução, uma vez que a queda foi superior a 5%. A Figura 10 ilustra as curvas de óbitos acumulados e novos óbitos para o Estado da Paraíba, ao lado direito, com a curva ajustada por uma média móvel de 7 períodos.



**Figura 10 – Óbitos acumulados e novos óbitos na Paraíba**

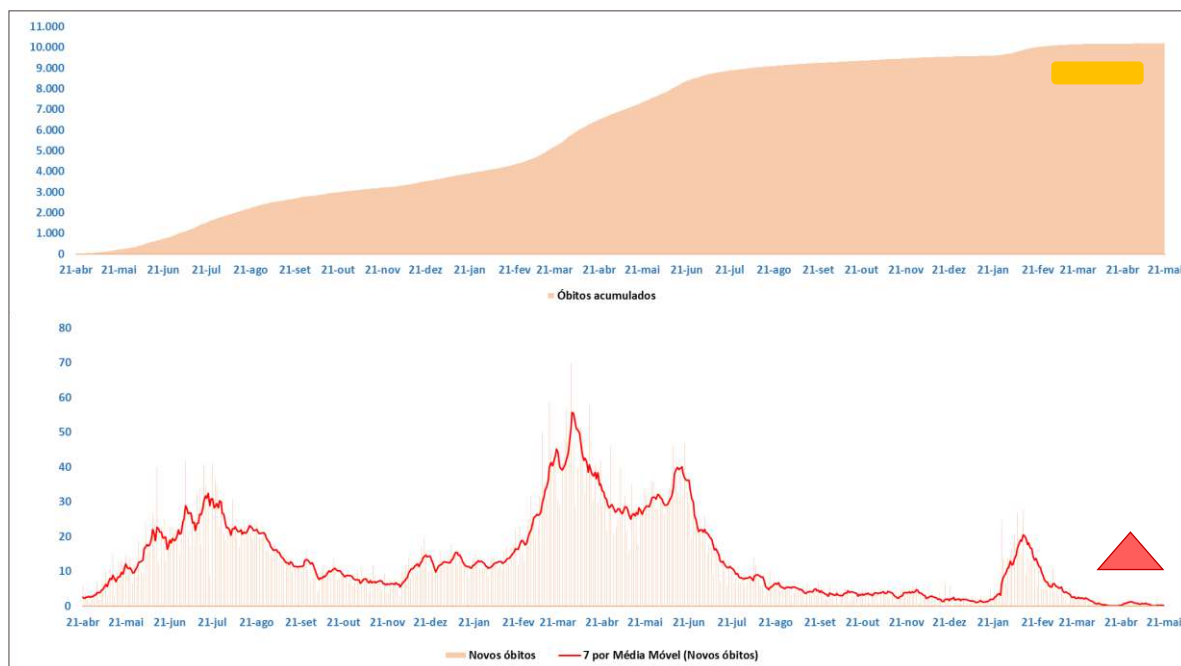

Fonte: Oliveira (2022)

Pelo comportamento dos óbitos acumulados, Figura 10, a tendência é de estabilidade. Na semana anterior, os novos óbitos somaram 1. Semana passada, a quantidade subiu para 2. A média móvel de 7 dias no Estado ficou em 0,3 óbito/dia. A tendência de novos óbitos para essa semana é de elevação. A Figura 11 ilustra os casos acumulados e óbitos para João Pessoa.

**Figura 11 – Casos acumulados e novos casos em João Pessoa**

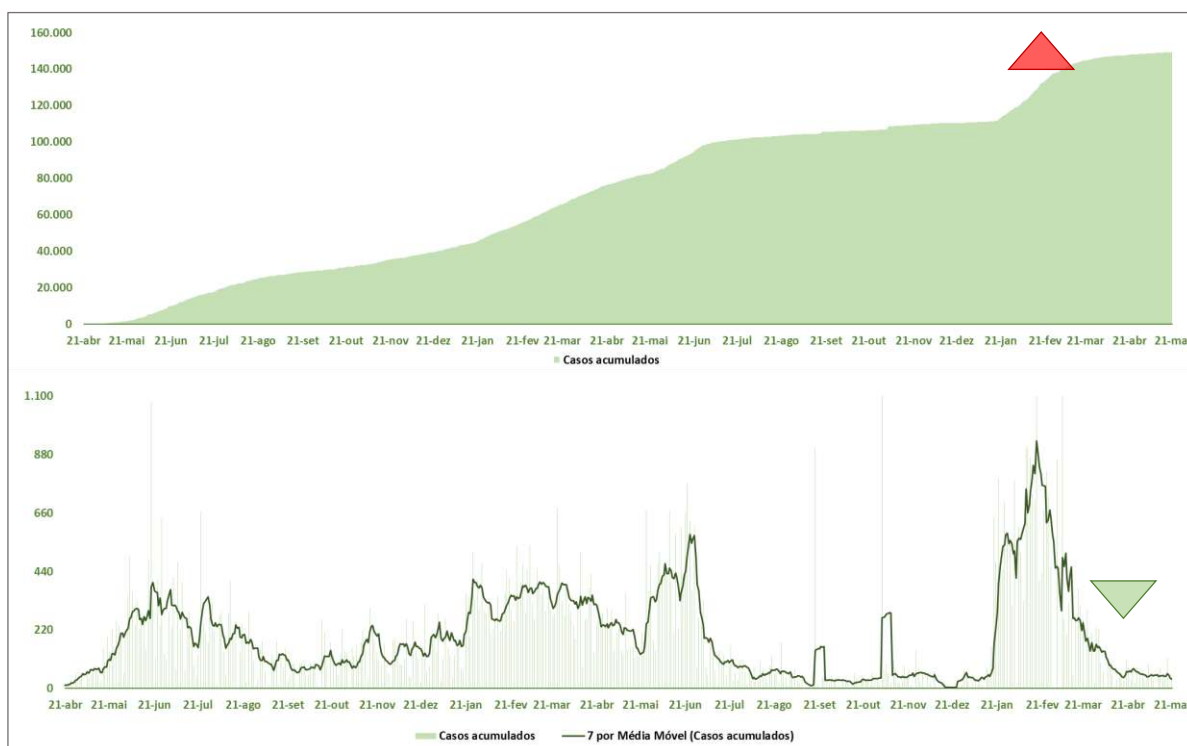

Fonte: Oliveira (2022)



Como mostra a Figura 11, a tendência de crescimento de casos acumulados e novos casos, pode ser visualizada, gráficos - superior e inferior. Sobre os casos diários, gráfico inferior, a linha da média móvel de 7 períodos sinaliza uma tendência de queda. Segundo dados da semana passada, houve uma redução acima de 5%. A capital paraibana passou de 332 casos, para 252. A Figura 12 mostra os óbitos acumulados e novos óbitos para João Pessoa.

**Figura 12 – Óbitos acumulados e novos óbitos em João Pessoa**

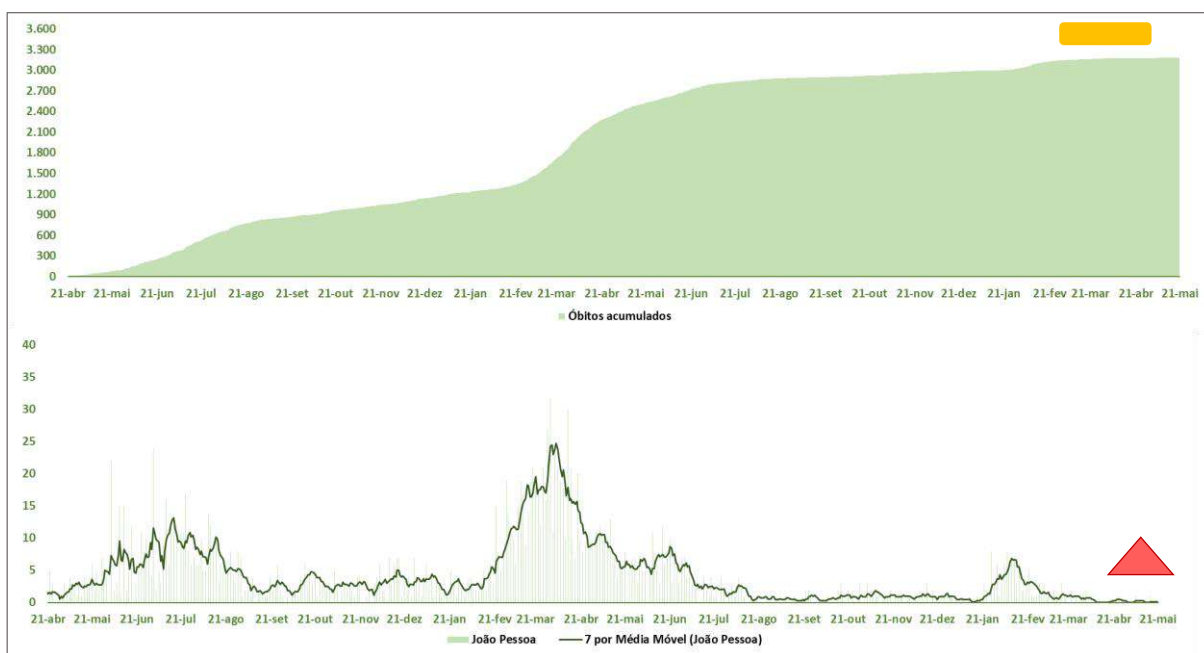

Fonte: Oliveira (2022)

Na curva de óbitos, conforme Figura 12, a tendência de crescimento para o acumulado se estabilizará. Na semana anterior, nenhum óbito foi registrado, enquanto que na passada foi apontado 1 (um) óbito. Para essa semana, espera-se uma elevação dos novos óbitos. A Figura 13 ilustra as curvas para a cidade de Campina Grande.

**Figura 13 – Casos acumulados e novos casos em Campina Grande**

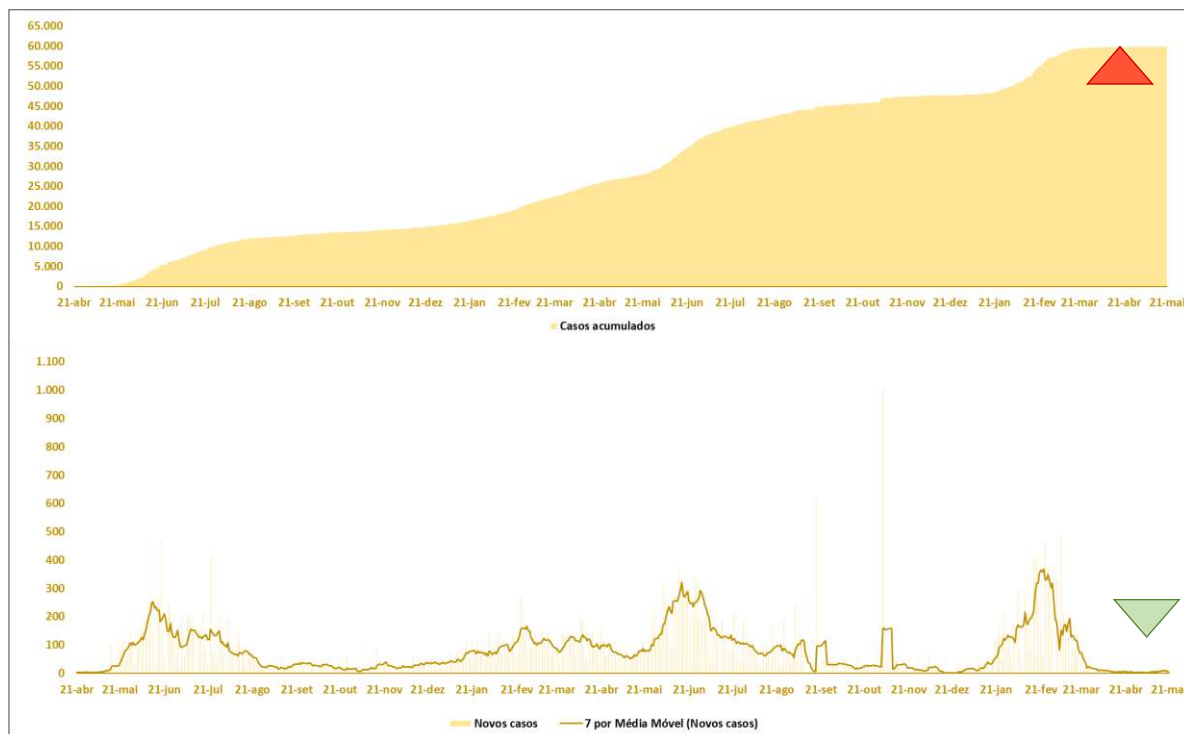

Fonte: Oliveira (2022)

Conforme a Figura 13, os casos acumulados deverão crescer, gráficos - superior. A tendência dos novos casos é de queda. Na semana passada, eles totalizaram 42, enquanto que na semana anterior somaram 46. A Figura 14 ilustra os óbitos acumulados e novos óbitos na cidade de Campina Grande.

**Figura 14 – Óbitos acumulados e novos óbitos em Campina Grande**

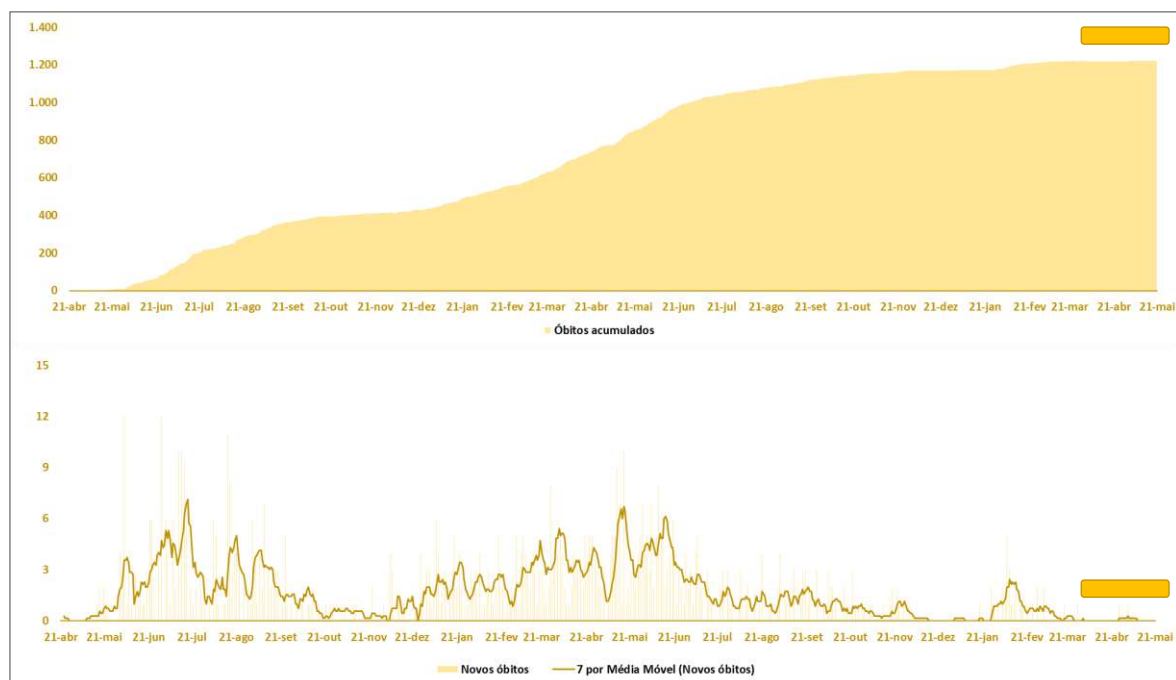

Fonte: Oliveira (2022)

Conforme a Figura 14, a tendência é de estabilidade dos óbitos acumulados. Na semana anterior, a soma dos novos óbitos foi 0. Na semana passada os óbitos continuaram zerados. Para a semana, a tendência de óbitos é de estabilização. A Tabela 1 mostra as tendências, nos próximos sete dias, nas curvas de novos casos e óbitos para as unidades de análise, com base no comportamento da média móvel.

**Tabela 1 – Resumo das tendências nas curvas de novos casos e novos óbitos**

Unidades	Casos	Óbitos
Brasil	Queda	Queda
São Paulo	Queda	Queda
Paraíba	Queda	Alta
João Pessoa	Queda	Alta
Campina Grande	Queda	Estabilidade

Fonte: Oliveira (2022)

## Projeções de casos e óbitos acumulados

Esta seção apresenta as projeções de 7 dias, dia a dia, entre 22 e 28 de maio, bem como as projeções de 2 semanas, estimadas para 4 de junho. A Figura 15 ilustra as projeções de casos e óbitos acumulados para o Brasil.

**Figura 15 – Projeções de casos e óbitos para o Brasil**

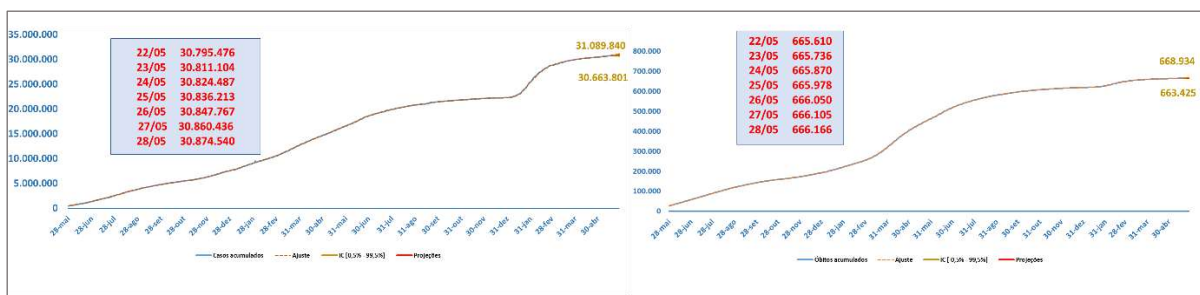

Fonte: Oliveira (2022)

A projeção de casos para o Brasil, segundo Figura 15, é de 30,87 milhões para 28 de maio, podendo chegar a 31,09 milhões, o que seria um aumento de 0,31% sobre os casos de 21 de maio. Os óbitos poderão chegar a 668,93 mil, projetados em 666,17 mil. Caso ocorra essa projeção, uma alta de 0,1% seria evidenciada sobre os dados de 21 de maio. A Figura 16 projeta os casos e óbitos para o Estado de São Paulo.

**Figura 16 – Projeções de casos e óbitos para São Paulo**

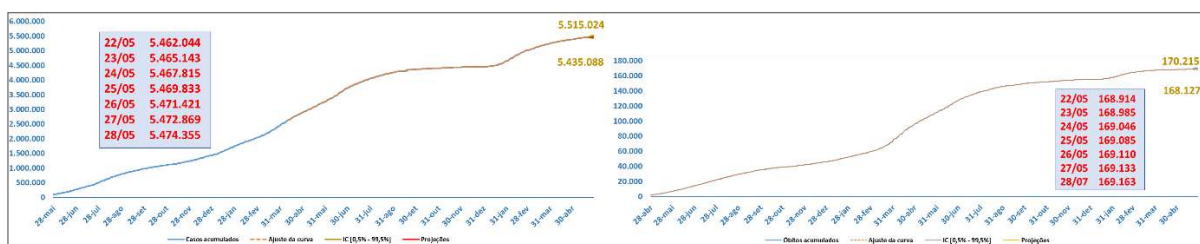

Fonte: Oliveira (2022)

Para São Paulo, são esperados 5,47 milhões de casos até 28 de maio. Na margem de erro, eles podem alcançar 5,52 milhões. Caso essa projeção se realize, um aumento de 0,27% sobre os casos de 21 de maio seria registrado. Para os óbitos, projeta-se 169,16 mil, podendo chegar a 170,22 mil, na margem de erro. Caso esses óbitos se confirmem, o aumento seria de 0,18% até 28 de maio. A Figura 17 ilustra as projeções para a Paraíba.

**Figura 17 – Projeções de casos e óbitos para a Paraíba**

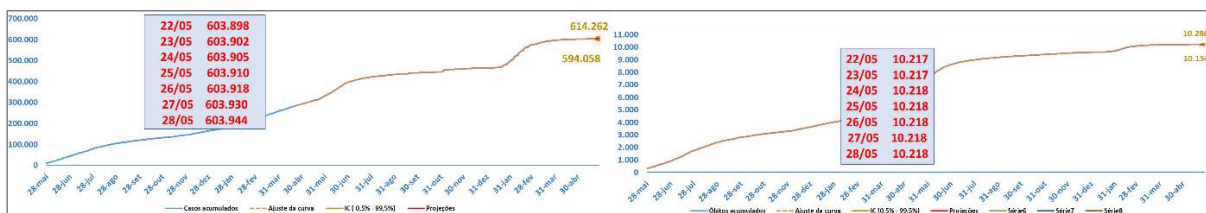

Fonte: Oliveira (2022)

A Paraíba deverá registrar 603,94 mil casos, podendo alcançar, na margem, 614,26 mil até 28 de maio. A persistir tal projeção, um crescimento de 0,01% deverá ser observado em relação ao dia 28 de maio. Com relação aos óbitos, são esperados 10.218, podendo atingir 10.280, na margem de erro. Caso a projeção se concretize, um aumento de 0,01% será observado em relação aos óbitos acumulados na semana passada. A Figura 18 ilustra as projeções de casos e óbitos acumulados para a cidade de João Pessoa.

**Figura 18 – Projeções de casos e óbitos para João Pessoa**

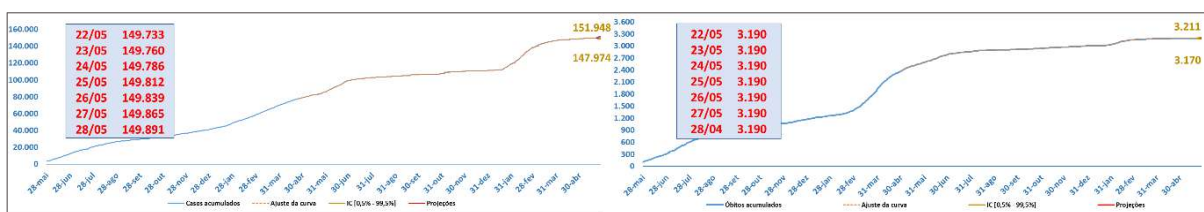

Fonte: Oliveira (2022)

Os casos projetados para o dia 28 de maio somarão 149,89 mil, podendo alcançar 151,95 mil, na margem. Caso a projeção se realize, uma alta de 0,13% seria registrada. Para os óbitos, a projeção é de 3.190, podendo chegar a 3.211, na margem intervalar. Não haveria aumento em relação a 21 de maio. A Figura 19 ilustra os casos e óbitos para Campina Grande.

**Figura 19 – Projeções de casos e óbitos para Campina Grande**

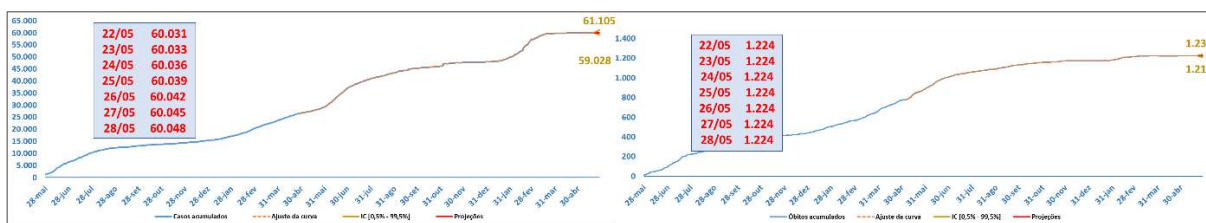

Fonte: Oliveira (2022)

Para Campina Grande, estima-se, no dia 28 de maio, 60,05 mil casos, podendo chegar a 61,11 mil, equivalendo a um acréscimo de 0,03% sobre os dados de 21 de maio, se essa expectativa se confirmar.

Para os óbitos acumulados, a projeção é 1.224, podendo alcançar, na margem, 1.237 perdas. Caso essa estimativa se concretize, não haveria alteração em relação a 21 de maio. A Tabela 2 sintetiza as projeções de 21 dias para Brasil, São Paulo, Paraíba, João Pessoa e Campina Grande, ou seja, estimativas para 4 de junho, com seus intervalos de confiança.

**Tabela 2 – Projeções de casos e óbitos para 4 de maio**

<b>Projeções</b>	<b>0,5%</b>	<b>Casos</b>	<b>99,5%</b>	<b>0,5%</b>	<b>Óbitos</b>	<b>99,5%</b>
<b>Brasil</b>	30.440.362	30.972.816	31.509.432	660.014	666.768	673.615
<b>São Paulo</b>	5.402.938	5.483.414	5.571.449	167.175	169.398	171.692
<b>Paraíba</b>	581.871	603.575	626.812	10.071	10.218	10.367
<b>João Pessoa</b>	145.830	149.937	154.591	3.147	3.190	3.235
<b>Campina Grande</b>	57.989	60.066	62.218	1.200	1.224	1.249

Fonte: Oliveira (2022)

## Taxas de crescimento

Nesta seção são apresentados gráficos que demonstram as taxas de crescimento como uma média dos sete dias da semana, bem como o aumento percentual entre semanas. A ideia dos gráficos é detectar quedas ou aumentos na velocidade com que os casos e óbitos ocorrem. A Figura 20 ilustra as variações para Brasil, São Paulo, Paraíba, João Pessoa e Campina Grande.

**Figura 20 – Variação diária média semanal de casos acumulados**

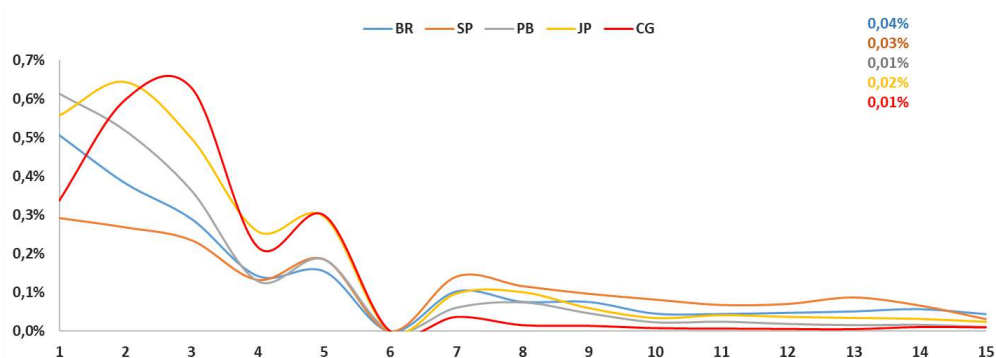

Fonte: Oliveira (2022)

Para facilitar a visualização das curvas, foram consideradas as últimas 15 semanas. Segundo a Figura 20, as variações diárias médias semanais, calculadas como sendo a média das variações percentuais, dia a dia na semana, estão estabelecidas, para a semana passada, em 0,04% - 0,03% - 0,01% - 0,02% - 0,01%, respectivamente, para o Brasil, São Paulo, Paraíba, João Pessoa e Campina Grande. Comparando as duas últimas semanas, todas as unidades apresentaram reduções em suas taxas, com exceção de Campina Grande, que permaneceu estável. A Figura 21 mostra a variação diária percentual para os óbitos.

**Figura 21 – Variação diária média semanal de óbitos acumulados**

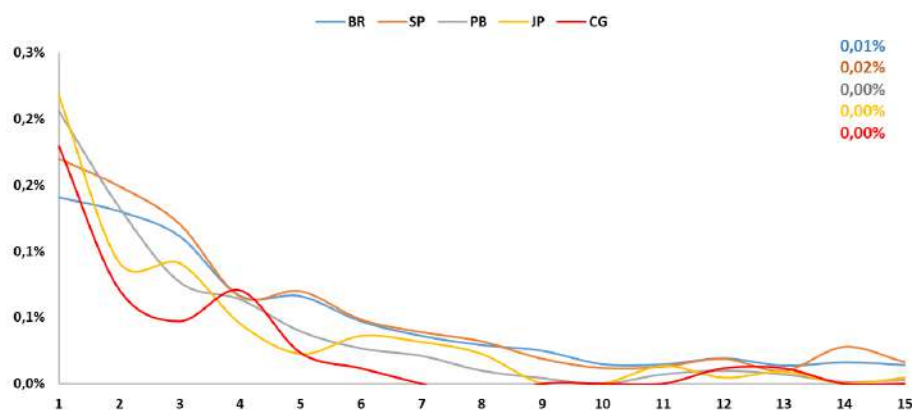

Fonte: Oliveira (2022)

Como mostra a Figura 21, Brasil, São Paulo, Paraíba, João Pessoa e Campina Grande tiveram uma variação diária média na última semana de 0,01% - 0,02% - 0,00% - 0,00% - 0,00%; em ordem. As taxas do Brasil e São Paulo apresentaram reduções, enquanto as taxas da Paraíba, João Pessoa e Campina Grande ficaram estáveis, se comparadas as duas últimas semanas. A Figura 22 apresenta as variações semanais dos casos acumulados.

**Figura 22 – Variação semanal de casos**

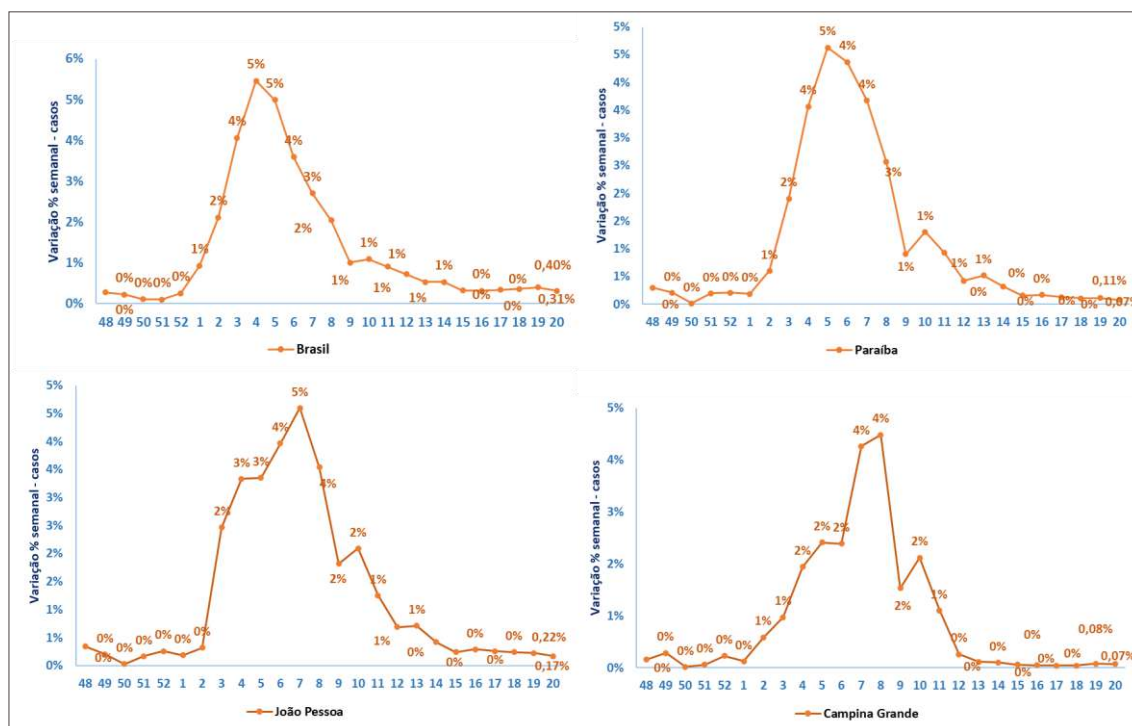

Fonte: Oliveira (2022)

Avaliando o comportamento das taxas de crescimento para os casos acumulados na semana, todas as unidades de análise apresentaram reduções, destaque para a taxa do Brasil, com uma queda de 0,31%. A Figura 23 mostra a variação semanal para os óbitos acumulados.



Figura 23 – Variação semanal de óbitos

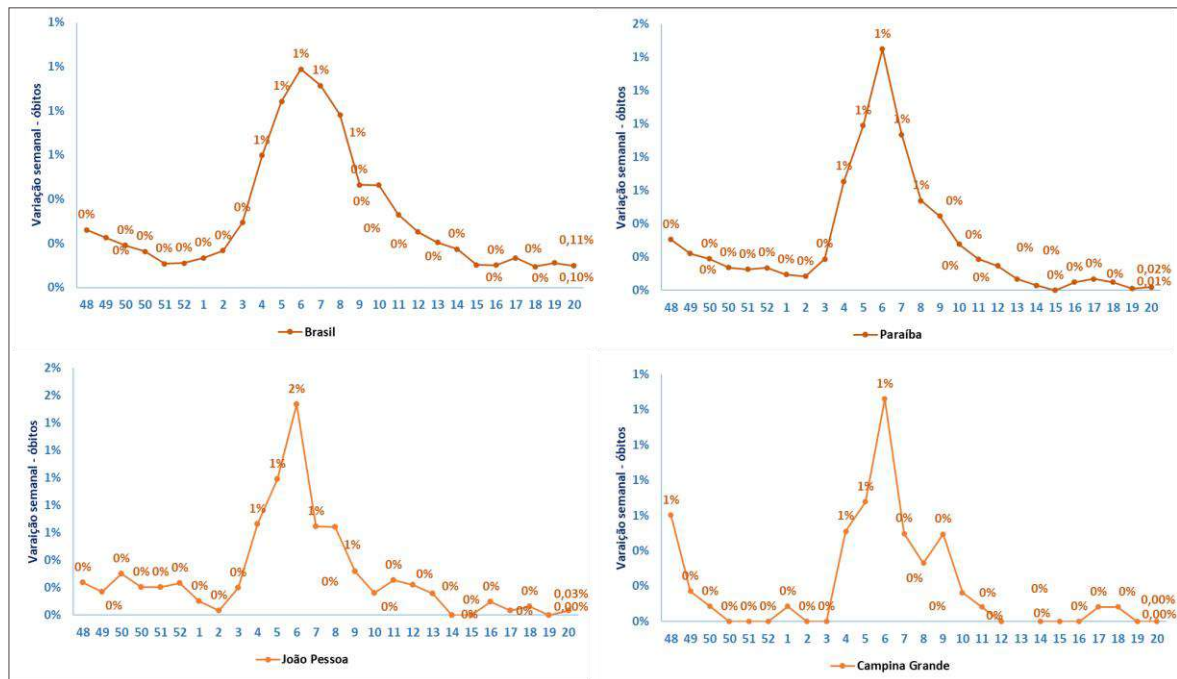

Fonte: Oliveira (2022)

De acordo com a Figura 23, as taxas de crescimento subiram nas curvas da Paraíba e de João Pessoa. A taxa da curva do Brasil apresentou redução de 0,10%. Para apoiar as análises em torno das variações percentuais, as Figuras 24 e 25 mostram as variações semanais ao longo do tempo. As taxas representam a elevação dos novos casos e novos óbitos entre as semanas. As variações de crescimento são calculadas entre duas semanas consecutivas.

Figura 24 – Variação percentual de casos entre semanas

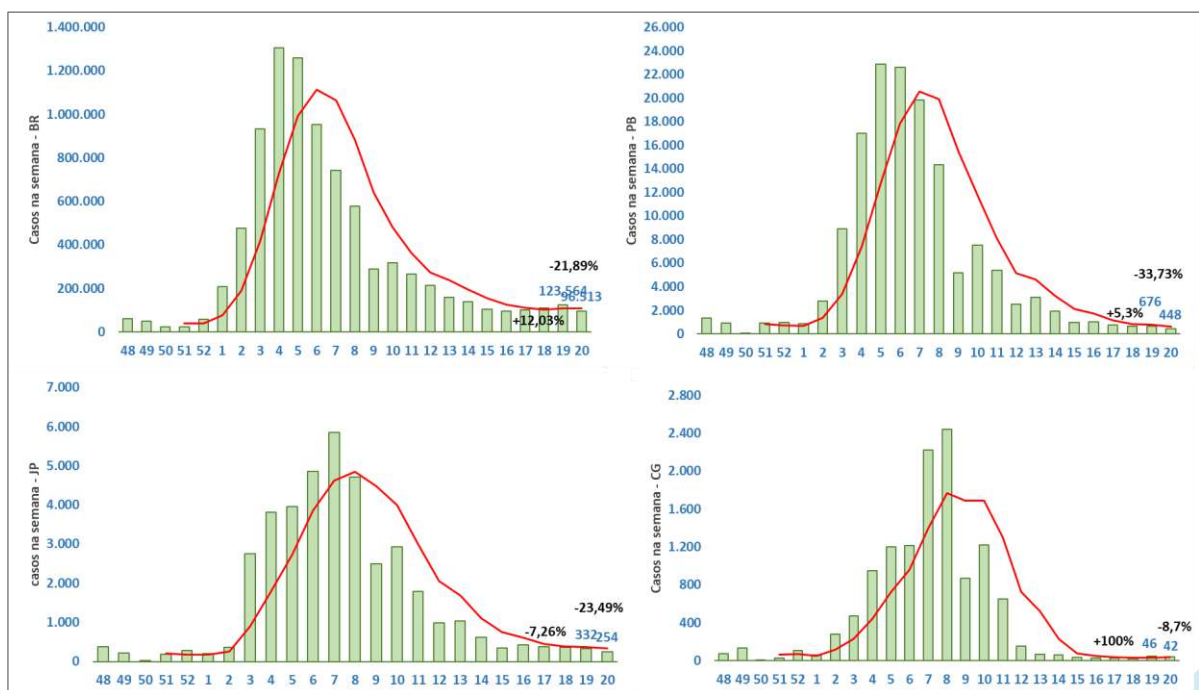

Fonte: Oliveira (2022)



A Figura 24, portanto, mostra quanto houve de variação de uma semana para outra, ou seja, se houve crescimento ou decréscimo entre a semana anterior e a passada, pela soma dos casos em cada um desses períodos. As taxas de crescimento caíram em todas as unidades de análise, com destaque para a taxa da Paraíba, com um decréscimo de quase 34%. A Figura 25 ilustra as variações semanais para os óbitos.

**Figura 25 – Variação percentual de óbitos entre semanas**

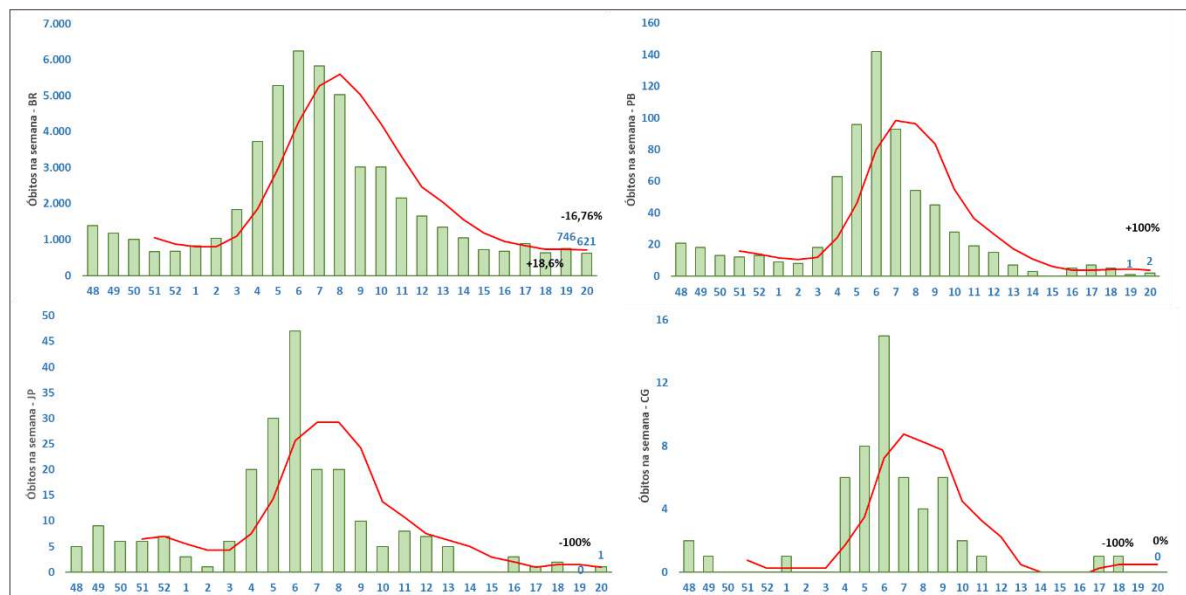

Fonte: Oliveira (2022)

Como mostra a Figura 25, houve queda na curva do Brasil. Nas curvas da Paraíba e João Pessoa houve aumento no número de óbitos. Campina Grande permaneceu com os óbitos zerados.

### Comportamento da transmissibilidade

A Figura 26 ilustra a taxa de transmissibilidade ( $T_d$ ), que relaciona os casos acumulados no dia “ $t$ ” e os casos no dia “ $t-1$ ”. As taxas mostradas se referem aos dados atualizados até o dia 21 de maio, relacionando Brasil, São Paulo, Paraíba, João Pessoa e Campina Grande.

**Figura 26 – Efeito da transmissibilidade**

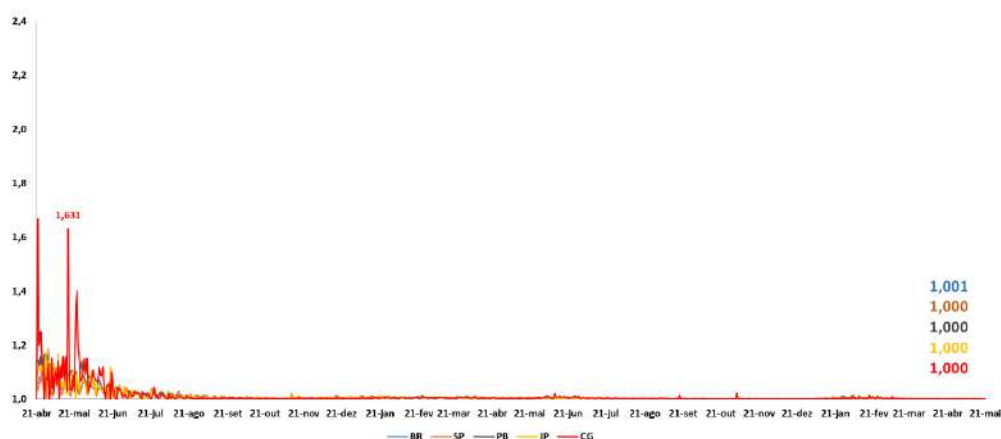

Fonte: Oliveira (2022)

Como ilustra a Figura 26, os dados mais recentes, equivalentes ao dia 21 de maio, ficaram em 1,001; 1,000; 1,000; 1,000 e 1,000, respectivamente, para Brasil, São Paulo, Paraíba, João Pessoa e Campina Grande. As médias da semana, em ordem, ficaram em 1,000; 1,000; 1,000; 1,000 e 1,000. Comparadas as duas últimas semanas, as taxas caíram nas curvas do Brasil e de São Paulo. Um TD próximo de 1, sinaliza que a transmissão está próxima de ser controlada, desde que tais aproximações sejam observadas por 14 dias consecutivos.

### Curvas logarítmicas projetadas

A Figura 27 ilustra os casos acumulados, somadas as projeções para 14 dias (4 de junho) do Brasil, São Paulo, Paraíba, João Pessoa e Campina Grande. A partir das curvas logarítmicas é possível ter sinais se as curvas de casos entrarão na zona de estabilidade sustentada.

**Figura 27 – Curvas logarítmicas de casos**

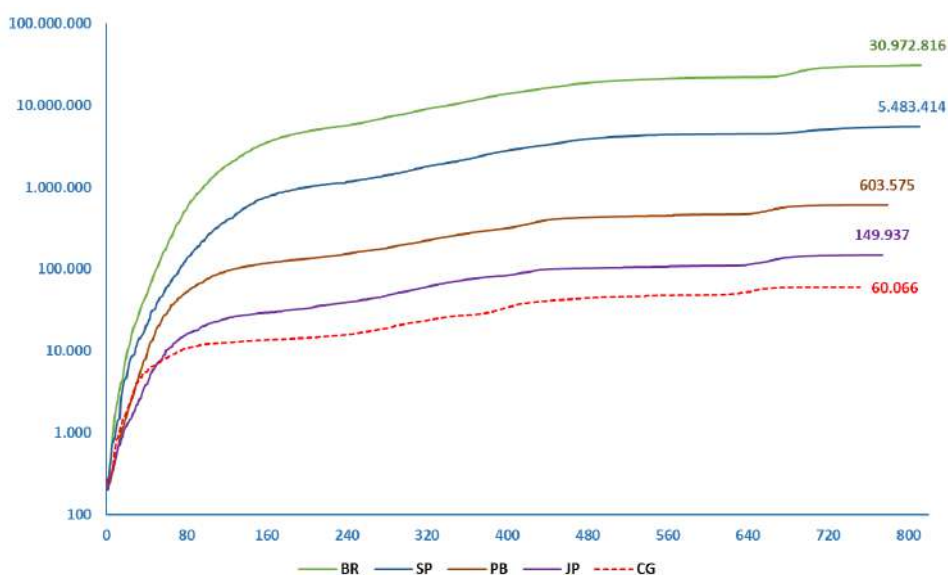

Fonte: Oliveira (2022)

A Figura 27 mostra os casos em escala logarítmica, com as projeções de 14 dias, e os dias de casos confirmados anotados ao longo do tempo. Somadas as projeções quinzenais, as curvas ainda não foram estabilizadas. As curvas da Paraíba e de João Pessoa estão se estabilizando. A curva de Campina Grande está estabilizada. A Figura 28 mostra as curvas logarítmicas para os óbitos acumulados.

**Figura 28– Curvas logarítmicas de óbitos**

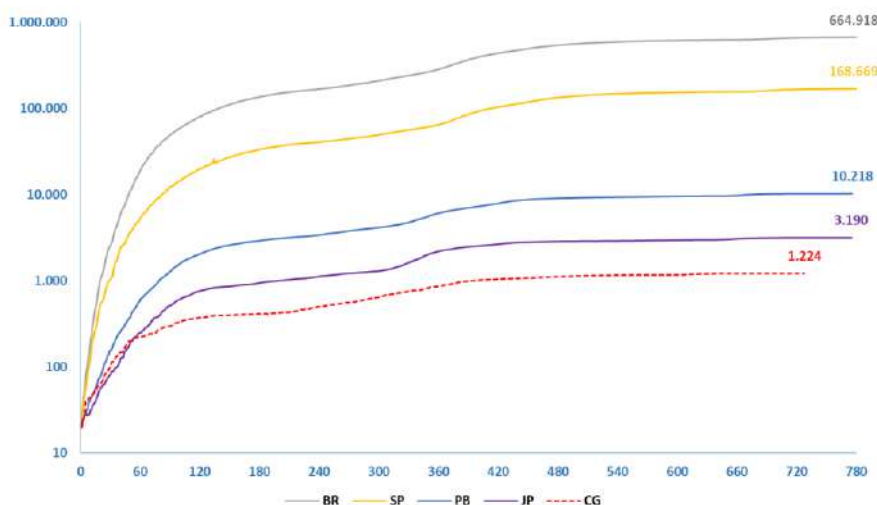

Fonte: Oliveira (2022)

Com os dados da semana passada e as projeções de 14 dias à frente, construiu-se a Figura 28, que ilustra as curvas logarítmicas de óbitos. A estabilização sustentada é aquela em que a curva se inclina paralelamente ao eixo “x”. A mesma análise de estabilidade para os casos, se aplica aos óbitos. As curvas da Paraíba, de João Pessoa e de Campina Grande estão na zona de sustentabilidade.

## COMENTÁRIOS FINAIS

Considerando as projeções de sete dias, todas ficaram na margem de erro. As projeções dia a dia tiveram uma assertividade de 100%. Sobre as projeções de 14 dias, para casos e óbitos acumulados no Brasil, São Paulo, Paraíba, João Pessoa e Campina Grande, 100% delas foram precisas. As taxas de crescimento de novos casos e casos acumulados apresentaram reduções em todas as unidades analisadas. Depois de 3 semanas consecutivas de altas, a taxa do Brasil voltou a cair. As taxas de crescimento dos novos óbitos apresentaram elevações nas curvas da Paraíba e de João Pessoa. Campina Grande está há quase 3 semanas sem registro de óbitos.

As curvas logarítmicas de casos acumulados, acrescentadas as novas projeções, ainda estão se estabilizando. Contudo, a curva de Campina Grande aponta uma estabilidade. As curvas logarítmicas de óbitos acumulados estão estabilizadas para a Paraíba, João Pessoa e Campina Grande. Os casos e óbitos projetados para Brasil, São Paulo, Paraíba, João Pessoa e Campina Grande nesta semana, são, em ordem, 30,87 milhões; 5,47 milhões; 603,94 mil; 149,89 mil e 60.048. Os óbitos serão, respectivamente, 666,17 mil; 169,16 mil; 10.218; 3.190 e 1.224, para as unidades analisadas, prognósticos para 28 de maio. Os resultados desse informe são oriundos de uma pesquisa em andamento, não financiada e voluntária, passível de revisão e focada no interesse maior da sociedade.

Campina Grande, 23 de maio de 2022.

## Agradecimentos

Agradecemos à Universidade Federal de Campina Grande – UFCG, ao Centro de Ciências e Tecnologia, à Unidade Acadêmica de Engenharia de Produção, ao CNPq e às pessoas envolvidas no desenvolvimento e publicação deste informe.

## Desenvolvimento

O estudo está sendo conduzido e liderado, no âmbito do grupo de pesquisa Gestão da Produção e Sustentabilidade, pelo professor Dr. **JOSENILDO BRITO DE OLIVEIRA**, docente pesquisador lotado na Unidade Acadêmica de Engenharia de Produção.

## Colaboração

Pedro Mateus Aguiar Barbosa – Apoio à pesquisa  
Graduando em Engenharia de Produção (UFCG)

## REFERÊNCIAS

**GOVERNO DA PARAÍBA.** <https://paraiba.pb.gov.br/diretas/saude/coronavirus/>

**GOVERNO DO ESTADO DE SÃO PAULO.** Coronavírus: casos em SP.  
<https://www.seade.gov.br/coronavirus/>

**HUMANITARIAN DATA EXCHANGE.** Novel Coronavirus (COVID-19) Cases Data.  
<https://data.humdata.org/dataset/novel-coronavirus-2019-ncov-cases>

**JOHNS HOPKINS UNIVERSITY & MEDICINE.** Covid 19 dashboard by Center for Systems Science and Engineering at JHU. <https://coronavirus.jhu.edu/map.html>

**MINISTÉRIO DA SAÚDE – BRASIL.** <https://covid.saude.gov.br/>

**OLIVEIRA, J. B.** BOLETIM INFORMATIVO 99. Projeções COVID 19: Casos e óbitos. Campina Grande: Universidade Federal de Campina Grande. 19 de maio de 2022. 19 p.

**OUR WORLD IN DATA.** Vaccination. University of Oxford. <https://ourworldindata.org/covid-vaccinations>

**WORLDOMETER.** COVID-19 Coronavirus Pandemic. <https://www.worldometers.info/coronavirus/>

**Para citar este boletim:**

**OLIVEIRA, J. B.** BOLETIM INFORMATIVO 100. Projeções COVID 19: Casos e óbitos. Campina Grande: Universidade Federal de Campina Grande. 23 de maio de 2022. 19 p.